



PATAS DA CASA

Gatificando

Tudo o que você precisa saber
após adotar um pet

***Vacinas essenciais
e proteção
contra parasitas***
(vermífugo e antipulgas)



Você sabe quais vacinas seu gatinho deve tomar? Vem cá, que nós te explicamos!

Existem diversas vacinas disponíveis, mas você deve atentar-se às essenciais, como a Múltipla/Polivalente (V3, V4 ou V5) e a Antirrábica.

Múltipla - V3, V4 ou V5?

As vacinas Polivalentes, V3, V4 ou V5 protegem contra diferentes doenças. As três são iguais, diferenciando-se apenas na quantidade de doenças que previnem. Você deve escolher uma delas para seu gatinho. A 1ª dose deve ser aplicada a partir dos 60 dias de vida e será complementada com 2 doses de reforço, com intervalo de 3 a 4 semanas. Após essas doses, o reforço da vacina Polivalente é feito anualmente.



Antirrábica

A vacina antirrábica protege contra o vírus da Raiva e só poderá ser aplicada a partir da 16ª semana de vida do seu gatinho, ou seja, a partir do 4º mês. E o seu reforço é feito anualmente.

VACINAS	1ª DOSE	INTERVALOS	REFORÇOS
V3	Com 60 dias de vida (8-9 semanas)	Após 3-4 semanas para a segunda dose e após mais 3-4 semanas para a terceira dose.	Anual
V4	Com 60 dias de vida (8-9 semanas)	Após 3-4 semanas para a segunda dose e após mais 3-4 semanas para a terceira dose.	Anual
V5	Com 60 dias de vida (8-9 semanas) Indicada para gatos negativos para FELV.	Após 3-4 semanas para a segunda dose e após mais 3-4 semanas para a terceira dose.	Anual
Antirrábica	A partir de 4 ou 6 meses (16 semanas)		Anual



Mas preste atenção!

Caso seu gatinho esteja doente, ele deve se recuperar antes de tomar qualquer vacina. Então, antes de administrar as vacinas, cheque se a saúde do seu bichinho está em dia com o Médico Veterinário.

Lembrando que a vacinação deve ser sempre acompanhada e realizada pelo Médico Veterinário.

VERMÍFUGO

- Além disso, o Veterinário estipulará o melhor protocolo de vermifugação. A primeira dose do vermífugo para gatos pode ser aplicada a partir dos 21 dias de vida do animal.

- Lembrando que o vermífugo é anual! Você deve sempre acompanhar seu gatinho e mantê-lo vermifugado e protegido.

ANTIPULGAS

- Assim como os vermífugos, existem inúmeros Antipulgas disponíveis no mercado, e sua aplicação no gatinho irá depender das recomendações do fabricante desse ectoparasiticida. Muitos protegem seu gatinho não só contra pulgas, mas carrapatos e outros parasitas. É muito importante que você consulte o seu Médico Veterinário para que ele recomende o melhor para o seu gatinho. Esse método também deve ser recorrente e estar em dia, de acordo com as instruções do fabricante.



***A Alimentação ideal
para meu gato***



SUBALIMENTADO

Costelas visíveis, nenhuma gordura palpável, cintura evidente, mínima massa muscular.



PESO IDEAL

Costelas palpáveis, cintura visível e abdômen retraído, com leve cobertura de gordura.



SOBREPESO

Costelas dificilmente palpáveis, depósitos de gordura visíveis, abdômen distendido e cintura não evidente.

QUAL ALIMENTO USAR PARA UM GATO FILHOTE?

O gatinho filhote tem necessidades nutricionais especiais, diferentes de um gato adulto. Assim, até completar 1 ano de idade, ele é considerado filhote e deverá consumir um alimento completo e balanceado próprio para ele, que o ajude a desenvolver e fortalecer o sistema imunológico, na sua fase inicial da vida.



QUAL ALIMENTO USAR PARA O GATO ADULTO/IDOSO?

O alimento para um gato adulto irá depender da saúde e do estágio de vida do animal. Por exemplo, para um gato castrado, recomenda-se ofertar um alimento próprio para gatos castrados, visto que é um alimento adequado às mudanças metabólicas provocadas pela castração do animal. Já para um gatinho com alguma doença base, como diabetes, é necessário oferecer um alimento coadjuvante, específico para ele.

DIETAS VEGETARIANAS

O vegetarianismo/veganismo é um estilo de vida crescente para nós, humanos. Mas, será que os gatos podem ser adeptos? Os gatos são animais carnívoros estritos e não conseguem sintetizar alguns nutrientes que obtêm exclusivamente de fontes proteicas de origem animal. Assim sendo, em hipótese alguma, dietas vegetarianas devem ser administradas para os gatinhos!





E O SACHÊ?

Os sachês, ao contrário do que muita gente pensa, são alimentos completos e balanceados assim como o alimento seco. Os sachês não possuem maior concentração de sódio ou gordura. Na verdade, os sachês são uma ótima opção para implementar a dieta do seu gatinho, já que ele é um alimento úmido e palatável, que contribui com a hidratação do seu pet e diminui o risco de desenvolvimento de doenças renais futuras!



LEMBRE-SE:

Com uma boa alimentação, seu gatinho terá melhor imunidade, fará menos visitas ao Médico Veterinário e terá uma boa troca de pelos. Lembre-se sempre de consultar seu Médico Veterinário Nutricionista para que ele calcule a quantidade de ração e/ou sachê para o seu PET, assegurando o peso adequado deste e a escolha do melhor alimento.

No dia da adoção, você recebeu um alimento de qualidade para seu gatinho. Recomendamos que você siga alimentando seu novo pet com ele, para evitar possíveis distúrbios nutricionais.



***O que fazer em casos
de intoxicação do
meu gatinho?***

INTOXICAÇÃO:

O que fazer em casos de suspeita de intoxicação?

Entre em contato imediato com um Médico Veterinário e reúna o maior número de informações possíveis para ajudá-lo!

- Qual o possível agente tóxico?
- Ele comeu, cheirou ou apenas entrou em contato?
- Quais sintomas ele está mostrando?
- Há outros animais com o mesmo quadro?
- Há quanto tempo ele está apresentando esses sinais?



Não dê nenhum medicamento sem orientação Médica Veterinária! Muitos medicamentos podem agravar o quadro clínico do animal.

QUAIS ALIMENTOS SÃO TÓXICOS PARA O MEU GATINHO?

Muitos alimentos são tóxicos para os animais. Assim, procure sempre oferecer ao seu gatinho apenas alimentos prescritos por um Médico Veterinário.



- Chocolates,
- Cafés,
- Chás,
- Alho,
- Cebola,
- Abacate,
- Uva,
- Macadâmia.

INGESTÃO DE CORPO ESTRANHO

Gatos amam brincar com cordões e fios, como barbantes, linhas de costura e fitas de presente. Mas, atenção! Muitas vezes os gatos ingerem objetos que podem ocasionar problemas futuros. Assim, se você vir o seu pet engolindo algo diferente ou se corpos estranhos aparecem nas fezes, não tente puxá-los! Isso pode ocasionar traumas no trato gastrointestinal do seu bichinho. Logo, ao presenciar ou suspeitar que seu animal tenha ingerido algo estranho, leve seu pet ao Médico Veterinário!

***O que preciso comprar
para receber meu pet?***

Para receber seu gatinho em casa, você precisa de alguns itens principais como:

Alimento completo e balanceado (seco e/ou úmido)

No dia da adoção, você recebeu um alimento de qualidade para o seu gatinho. Recomendamos que você faça a adaptação para este alimento, conforme orientado pela ONG que você adotou seu pet, dessa forma garantirá uma nutrição completa e balanceada. Caso tenha dúvidas em relação à nutrição do seu novo amigo, consulte um Médico Veterinário!



Potes com água limpa e fresca

Tenha bebedouros espalhados pela casa para incentivar seu pet a consumir água e lembre-se de mantê-la limpa! Fontes de água corrente são uma ótima opção!

Caixinha de areia/ Bandeja sanitária

Invista em uma caixa de areia adequada ao tamanho do seu animal. O número de bandejas de areia irá depender do número de gatos que você tem. O ideal é que você tenha uma caixa de areia a mais do que o número de gatos. Logo, se você tem apenas um gato, o ideal é que você tenha 2 bandejas sanitárias. Não se esqueça de limpá-las diariamente e escolher um local da casa adequado. No momento da adoção, você recebeu uma areia de qualidade, que recomendamos e aprovamos.





Caminhas e caixa de transporte

Para as idas ao veterinário, é muito importante transportar seu gato na caixa apropriada para evitar estresse e fuga. As caminhas são opcionais, tendo visto que gatos gostam de dormir em todos os lugares, porém é muito bom que seu gatinho tenha o espaço só dele.

Brinquedos e arranhadores

Para manter o bem-estar e comportamento natural do seu pet, é importante que você dê a eles brinquedos e disponibilize arranhadores pela casa.

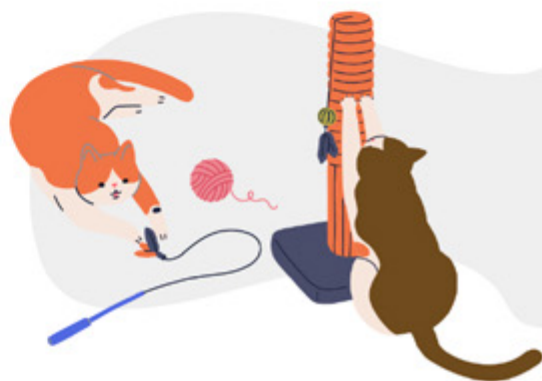

TELA NA SUA RESIDÊNCIA

Ao contrário do que muita gente imagina, lugar de gato é dentro de casa! Na rua, o seu pet está sujeito a acidentes, brigas com outros animais, crueldade, intoxicação e diversas doenças. Logo, para impedir sua fuga e evitar possíveis acidentes, é fundamental que sua residência esteja telada!

E claro, que você esteja equipado com muito amor, carinho, paciência e disposição para ajudar e educar seu pet.



***A importância
do check-up e
prevenção***

Assim como o Check-up médico é importante para nós, é de extrema importância levar o seu amigo peludo ao Médico Veterinário, **pelo menos uma vez por ano**, para aplicação das vacinas essenciais e para checar se a saúde do seu pet está em dia!

Até porque prevenir alguma doença ou tratá-la no início, é muito mais fácil do que descobrir uma enfermidade quando já está avançada, né?

No momento da adoção, você recebeu indicação de algumas clínicas veterinárias parceiras. **Lembrando que você terá direito à primeira consulta gratuita em até 10 dias após a adoção!**



***Enriquecimento
ambiental,
passeios,
brincadeiras
e interações***

Você já ouviu falar em enriquecimento ambiental ou sabe para que serve?

O enriquecimento ambiental é importante para atender às necessidades biológicas e comportamentais dos animais, servindo como uma estratégia para propiciar seus comportamentos naturais de forma segura e prazerosa, gerando bem-estar para os seus gatinhos. Todas elas podem ser aplicadas na sua casa. É importante que você participe em alguns momentos e interaja com os seus gatos por meio de brincadeiras com varetas, bolinhas, tubos de papel, barbantes, cordas e etc.

Atividades físicas são importantes e benéficas para a saúde dos animais.

Existem 5 tipos de atividades para enriquecimento ambiental:

- Alimentar;
- Sensorial;
- Física;
- Cognitiva e
- Social.

Todas elas podem ser aplicadas na sua casa!



E o gato pode passear?

Pode sim, desde que esteja com o equipamento adequado: peitoral e guia, e em segurança!

Comece brincando com ele, usando a guia, e forneça petisco durante as brincadeiras, para que ele associe com uma coisa boa; utilize o peitoral quando for alimentá-lo, para que ele se acostume com o acessório; faça os primeiros passeios dentro de casa e, quando sentir que ele já está pronto para essa atividade, procure levá-lo para lugares calmos e seguros (afinal, gatos costumam ser mais sensíveis e inseguros)!



Troca dos dentes:

(Você sabia que os gatos,
assim como nós,
trocam de dentes?)



- 1) A partir da 2ª ou 3ª semana de vida, os dentes de leite dos gatos começam a surgir;
- 2) A partir da 4ª ou 5ª semana de vida já podemos observar o nascimento dos dentes caninos;
- 3) Até o fim da 6ª semana, o animal já terá 26 dentes temporários. Nessa fase, os gatos não possuem dentes molares, por isso, um filhote de gato possui menos dentes do que um gato adulto.
- 4) Entre o 3º e o 7º mês de vida, os gatos começam a fazer a troca dos dentes de leite, dando lugar aos dentes definitivos

Durante essa fase, os gatos podem sentir desconforto, por isso é importante se atentar para que nada fuja do controle. O acompanhamento com um Médico Veterinário pode ser necessário. O fornecimento de mordedores específicos, brinquedos atóxicos e alimentos úmidos são interessantes neste momento, além disso, pode ser feita a escovação dos dentes, que deve ser acostuada desde filhote para que não seja um evento estressante.



***Identificação
do animal***

A **Tag de identificação** se tornou um acessório indispensável na hora de adquirir um pet. É extremamente importante colocar uma coleira de identificação no seu gatinho assim que ele chegar, mesmo que não tenha acesso à rua.



Outra opção de identificação pet é a **microchipagem** feita no consultório veterinário, no qual um chip é inserido debaixo da pele do animal, sendo esse um procedimento normal e tranquilo. No caso do seu gatinho se perder, um veterinário poderá puxar todas as suas informações pelo chip.



AS PRINCIPAIS INFORMAÇÕES CONTIDAS NA TAG SÃO:

- Nome do animal.
- Pelo menos 2 números de contato do tutor e/ou alguém da sua confiança.

Hoje em dia, também se vê o @ do pet, caso ele possua alguma rede social. Essa é uma maneira prática de identificar seu pet, afinal, prevenir é melhor do que remediar!

Comportamentos



AMIGÁVEL



INSEGURO



RELAXADO



INCOMODADO



SATISFEITO



IRRITADO



ASSUSTADO



BRINCALHÃO

Você sabe como identificar **comportamentos normais e anormais** do seu gatinho? Separamos aqui alguns hábitos dos felinos para te ajudar nessa!

Gato e a caixa de areia

Um hábito primitivo dos gatos é a utilização da caixa de areia. São animais muito higiênicos e aprendem a utilizá-la logo nas primeiras semanas de vida! É importante que, na hora da escolha da areia e da caixa, sejam levados em conta alguns critérios, como: **tamanho e formato da caixa, quantidade, tipo do grão de areia**, além do **local em que ela ficará**. A **quantidade de caixas deve ser sempre 1 a mais da quantidade de gatos**, portanto se você tem 1 gatinho, o ideal é ter 2 caixas, assim por diante

Se você observar que o seu gatinho **não está utilizando a caixa de areia de maneira regular, cuidado!** Pode haver algo de errado com o seu felino. Observe se não há sangue em sua urina e/ou nas fezes, pois, se ocorrer, tal fato pode estar relacionado a algum problema urinário. Nessas situações, leve-o para uma avaliação veterinária.

Também pode tratar-se de um problema comportamental e, nesse caso, depois de se certificar que o animal não apresenta nenhuma alteração fisiológica, tente trocar a areia, o local e não se esqueça de manter a caixa de areia sempre higienizada.

Meu gato dorme muito!

Calma, isso é completamente normal. Alguns estudos já mostraram que os felinos podem dormir de 15 a 20 horas por dia! E esse é um padrão válido para todas as raças.

Mas, caso perceba que o seu gato está dormindo mais do que o habitual, fique atento! Se o pet **não estiver reagindo às brincadeiras e a outros estímulos, procure um Médico Veterinário** para uma avaliação segura.





Meu gato se lambe muito!

Trata-se de um hábito natural dos bichanos. A língua dos gatos os ajuda em algumas tarefas, como tomar banho e se coçar.

Mas, é importante estar atento, pois a **lambedura em excesso pode indicar a presença de ectoparasitas ou problemas dermatológicos**, entre outros. Se perceber algo diferente, leve-o ao Médico Veterinário!

Bolas de pelo

Por conta da forma como os gatos se higienizam (através de lambidas), é comum que acabem engolindo seus pelos, que serão eliminados em suas fezes. Algumas maneiras de amenizar essa ingestão: **escovar seu bichano diariamente e fornecer alimentação de qualidade.**

Em alguns casos, o vômito pode acontecer, porém é importante estar **atento à frequência (que deve ser muito baixa) e ao conteúdo desse vômito.** Se o seu pet estiver vomitando muitas vezes, procure por um Médico Veterinário para identificar a causa!



Uma maneira de estar atento aos comportamentos normais da espécie, é procurar sempre estudar sobre ela!
Procure por Veterinários Especialistas em Felinos e/ou por pessoas capacitadas no assunto.

